

2018 | 平成30年

市報

なんよう

菊とぶどうといで湯の里

8.1
No.1229

夏って
楽しい～

- 2 Pick up
白岩市政 2 期目スタート
- 3 ブロック塀の安全点検をお願いします
- 4 置賜定住自立圏構想
- 8 えくぼ絵画展入賞作品紹介
- 10 芸術文化協会だより
- 24 シェルターなんようホール情報 ほか

ブロック塀の安全点検をお願いします

☎総務防災課 (☎40-0264)

6月18日(月)に発生した大阪北部を震源とする地震で、ブロック塀の倒壊やそれに伴う人身事故が発生しました。ブロック塀等の安全を確保し被害を未然に防ぐため、下記のチェック項目を参考に、安全点検をお願いします。

■ブロック塀点検のチェックポイント ①まず外観で以下の項目をチェック☑し、1つでも不適合がある場合や分からないことがある場合は、専門家に相談しましょう。

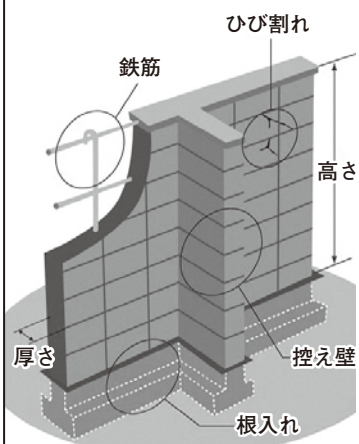

チェック☑!

- 1. 塀の高さは地盤から2.2m以下か
- 2. 塀の厚さは10cm以上か
(塀の高さが2m超2.2m以下の場合15cm以上)
- 3. 塀の高さが1.2m超の場合、控え壁はあるか
※塀の長さ3.4m以下ごとに、塀の高さの5分の1以上突出した控え壁があるか。
- 4. コンクリートの基礎があるか
- 5. 塀に傾き、ひび割れは無い
【専門家に相談しましょう】
- 6. 塀に鉄筋が入っているか
※塀の中に直径9mm以上の鉄筋が、縦横とも80cm間隔以下で配筋されており、縦筋は壁頂部と基礎の横筋に、横筋は縦筋にそれぞれかぎ掛けされているか。
※塀の高さ1.2m超の場合、基礎の根入れ深さは30cm以上か。

【組積造(レンガ造、石造、鉄筋のないブロック造)の塀の場合】

- 1. 塀の高さは地盤から1.2m以下か
- 2. 塀の厚さは十分か
- 3. 塀の長さ4m以下ごとに塀の厚さの1.5倍以上突出した控え壁があるか
- 4. 基礎があるか
- 5. 塀に傾き、ひび割れなどは無い
【専門家に相談しましょう】
- 6. 基礎の根入れ深さは20cm以上か

出典：パンフレット「地震からわが家を守る」日本建築防災協会 2013.1 より一部改

危険ブロック塀の撤去費用の一部を助成します

☎・☎建設課建築住宅係 (☎40-8396)

◆補助対象 通学路に面するブロック造、石造、レンガ造、その他の組積造の塀および門柱で、撤去工事(高さを50cm以下にする)を行うもの
※市内業者と契約したものに限り。 ※6月18日(月)以降実施分が対象です。原則、工事着手前に申し込みが必要ですが、既に実施済みの方はご相談ください。

※道路に面した部分はすべて撤去してください。
◆補助金額 次のいずれか少ない額(上限額20万円)
①撤去工事費用の8割
②当該ブロック塀等の見付面積に、1㎡当たり8,000円を乗じて算定した額
※今年度限りの緊急対策として、上限額を20万円に設定します。

白岩市政2期目スタート

まちづくりの主人公は



☎総務課秘書係 (☎40-0243)

4年前の市長選挙は、豪雨災害のさなかでした。50年に一度と言われた豪雨が2年続けて本市を襲った水害。家屋の中まで入りこんだ泥。茶色に染まった道路。流木やがれきに倒れた稲。

必ず立て直す。できることは全てやる。そう決意してスタートしたあの夏から4年。濁流で落ちた吉野川の吉野橋や白山在家橋、織機川の四谷橋は、再び架け替えられ、川幅は広がり、いざという時に備える一斉避難訓練には多くの市民の皆様に参加していただいています。

この度、市民の皆様のご支援をいただき、引き続き市政のかじ取りを担わせていただくこととなりました。選挙戦にならなかったことは、今まで以上に公正に公平に、市民の皆様の声に耳を傾けなければならないと、改めて責任の重さを痛感しています。

この4年間、3人っ子政策、幼児保育や学童保育、医療、介護、除雪、雇用、インバウンド、財政健全化等々、市政の課題は着実に進展してまいりました。

昨年は市制施行50周年という大きな節目の年を迎え、記念式典をはじめ合唱や講演など、市民の皆様が主体となった多くの行事が開催され、高らかに祝うことができました。

さあ、次の百周年に向けて、飽くなき挑戦のスタートです。

私たちの素晴らしいふるさと、南陽市。南陽市には南陽市にしかない魅力が数多くあります。その魅力をさらに輝かせ、シビックプライドとともに次の世代にしっかりと引き継いでいくため、今後も初心を忘れず、市民の皆様との対話を大事にしながら、全身全霊で職責を果たすことをお約束します。

しかし、私は最も汗をかくべき代表の役割ではあっても、主役ではありません。

主役は市民。明日の南陽を創る
主人公は、あなたです！

市長選は無投票

7月22日(日)執行の南陽市長選挙は、7月15日(日)の告示日に立候補の届出が1人であったため無投票となりました。

7月23日(月)に選挙会が行われ、白岩孝夫氏を当選人と決定。26日(木)、市選挙管理委員会委員長より当選証書が付与されました。

☎選挙管理委員会事務局 (☎40-8536)

東京南陽会「第32回ふるさと南陽のつどい」にご参加ください

9月23日(日)、ホテルニューオータニ(東京都)で開催します

南陽市の皆さん、お変わりなくお過ごしでしょうか。「第32回ふるさと南陽のつどい」は、オープニングにビッグ・イベントを用意しました。南陽市合唱協会による合唱です。ふるさとに思いを馳せながら参加者の皆さんも一緒に歌い、会場全体に素敵なハーモニーを響かせましょう。

また、歌謡ショー、各地区代表がさまざまなくし芸を披露するアトラクション、恒例の大抽選会などを企画しています。南陽市の郷土料理、地酒、果物、漬物に舌鼓を打ちながら懐かしい友人や知人と再会し、

楽しい時間を過ごしませんか。

今年も貸し切りバス「ふるさと号」を準備して多くの南陽市民の皆様に参加をお待ちしていますので、ぜひご参加ください。東京南陽会の全員が南陽市民の皆さんとの再会を心待ちにしています。

※ふるさと号に参加希望の方は、8月23日(木)まで総務課庶務係(☎40-0245)に申し込みください。定員40人になり次第締め切りますので、お早めにお申し込みをお願いします。

■東京南陽会広報部



置賜定住自立圏構想

置賜3市5町が目指す新たな連携のカタチ

（国みらい戦略課企画調整係）
（TEL）0248-

地方定住のために市町が連携する「定住自立圏構想」

定住自立圏構想とは、地方の急速な人口減少と少子高齢化を背景に、都市圏への人口流出を防いで地方圏への定住を進めるための国が定める広域連携の仕組みです。

3市5町が連携し魅力ある地域づくりを

置賜3市5町では、「置賜定住自立圏」を形成します。米沢市が「中心市」となり、近隣市町が互いに自主性と自立性を尊重しながら役割分担し、連携・協力してさまざまな取り組みを行います。それにより、圏域全体で人口の「定住」に必要な生活機能を確保し、「自立」のための経済基盤や地域の誇りを培い、魅力あふれる地域づくりを目指します。

「置賜定住自立圏」の仕組み

中心市（米沢市）
中心市と連携する意思をもつ近隣市町の意向に配慮しつつ、地域全体のマネジメント等に中心的な役割を果たします。
◆役割 都市機能の整備



近隣7市町
（南陽市・長井市・高島町・川西町・小国町・白鷹町・飯豊町）
◆役割 地域資源の活用保全



「定住自立圏形成協定」とは
定住自立圏構想を進めるために、役割分担し連携していくことを明示。それぞれの市町が中心市と1対1で締結します。

置賜定住自立圏形成協定締結式

米沢市 長井市 南陽市 高島町 川西町 小国町 白鷹町 飯豊町



▲米沢市役所で行われた協定締結式で記念撮影する、（左から）後藤幸平飯豊町長、仁科洋一小国町長、寒河江信高島町長、内谷重治長井市長、中川勝米沢市長、白岩孝夫南陽市長、原田俊二川西町長、佐藤誠七白鷹町長。

【平成30年6月29日 定住自立圏形成協定締結式】

定住自立圏形成協定は、人口定住のために必要な生活機能の確保に向けて、中心市と近隣の市町が1対1で「生活機能の強化」、「結びつきやネットワークの強化」、「圏域マネジメント能力の強化」の3つの観点から連携する取り組みを定めるもので、その締結にあたっては双方の市町議会の議決が必要で、置賜3市5町では、平成30年6月の各市町議会に、定住自立圏形成協定の締結に関する議案を上げし、原案のとおり議決されました。

今後の取り組み（予定）

これを受けて、6月29日（金）、米沢市役所で定住自立圏形成協定締結式を開催し、南陽市を含む近隣7市町は、それぞれ中心市と協定を締結しました。協定を締結したことで、置賜定住自立圏は、置賜の将来に向けた取り組みをスタートさせました。

①共生ビジョン懇談会

定住自立圏により取り組みを進める各分野の関係有識者等で構成する共生ビジョン懇談会を、今年の8月から開催し、圏域の将来像や連携する取り組みの実施スケジュール等について話し合います。

②定住自立圏共生ビジョン策定

共生ビジョン懇談会の意見をもとに、圏域の3市5町が協議して置賜定住自立圏の将来像や協定に基づき進める具体的取り組みを記載した定住自立圏共生ビジョンを、12月までに策定します。

③具体的取り組みのスタート

定住自立圏共生ビジョンに基づく具体的な事業を、平成31年度から実施します。

定住自立圏Q&A

【A】置賜地域で連携することで、国から力を借りて地域づくりを進められるからです。

【Q】南陽市はなぜ定住自立圏構想を進める必要があるのですか。

南陽市を含めた置賜地域の各市町では、それぞれの特徴を生かしながら活力ある地域づくりを実現するためにさまざまな取り組みを進めています。

しかし、置賜地域全体で人口減少が急速に進んでおり、平成27年国勢調査では約21万5000人と5年間で約1万2000人、5・3%の減少となっています。

このため、国の地方創生のもと、各市町が「地方版総合戦略」を策定して人口減少対策に取り組んでいます。単独市町ですべての課題を解決するのは難しく、市町間でこれまで以上にさまざまな分野の連携を深め、置賜全体で魅力ある地域づくりを行い、人口の流出防止と都市圏から人の流れを促進していく必要があります。

置賜定住自立圏ができるまで

【平成29年3月30日 定住自立圏形成に向けた正式合意】

米沢市、長井市、南陽市、高島町、川西町、小国町、白鷹町および飯豊町は、平成29年3月30日（木）に開催した置賜広域行政事務組合理事会の場において、米沢市を中心市とする定住自立圏の形成に向けて取り組みについて正式に合意しました。

【平成30年2月26日 中心市宣言】

米沢市は中心市宣言を行い、近隣の7市町と連携して人口定住のために必要な生活機能の確保等を図るため、中心的な役割を担う意思を表明しました。

定住自立圏構想を進めることで、財政支援や取り組みの優先採択など国からのさまざまな支援も受けられるようになることから、置賜3市5町では、国の有利な制度を活用して「置賜定住自立圏」の形成を目指していくこととしました。

【Q】定住自立圏構想を進めると、中心市だけが活性化するのはないか心配です。

【A】互いに役割分担をするため、心配はありません。

定住自立圏構想は、中心市の都市機能や近隣市町のそれぞれの魅力を活用し、相互に役割を分担し機能を補完することで、圏域全体として魅力あふれる地域をつくっていく構想です。定住自立圏形成協定についても、中心市と近隣市町それぞれが、1対1で協定を締結し互いの連携を進めるものです。

したがって、この取り組みによって中心市にすべての機能や魅力が集約されるものではなく、近隣市町が寂れることもないと考えます。

ヨーロッパの誇る2人のアーティストの出会いと競演。

天使のおくりもの 聖なるクリスマス

美しいソプラノの歌声と、華やかできらびやかなトランペットの音色。
クリスマスの時期に聴きたくなる・・・そんな名曲の数々をお届けします。

- 日時 12月1日(土)開場=午後1時30分/開演=午後2時
 - 場所 シェルターなんようホール (南陽市文化会館) 大ホール
 - チケット料金 (全席指定) 3,600円
- ※未就学児のご入場はご遠慮ください。
※駐車場の台数に限りがありますので、できるだけ乗り合わせでお越しください。
- 出演 【トランペット】オマール・トマゾーニ (ロイヤル・コンサートヘボウ管弦楽団)
【ソプラノ】マライア・ファン・ストラレン



【予定曲目】

バッハ・グノー / アヴェ・マリア
シューベルト / アヴェ・マリア
カッチーニ / アヴェ・マリア
情熱大陸
愛燦燦
虹の彼方に (「オズの魔法使い」より)
クリスマスメドレー
ラブソディ・イン・ブルー 他

※曲目は変更の可能性がございますのでご了承ください。

【ソプラノ】マライア・ファン・ストラレン
【トランペット】オマール・トマゾーニ

◆チケットの市民先行販売を行います (1人4枚まで)

- ▼期 間 8月10日(金)~17日(金)
 - ▼受付時間 午前9時~午後9時
 - ▼場 所 シェルターなんようホール(文化会館)
- ※電話でのチケット予約はできません。
※販売枚数に限りがありますので、お早めにお買い求めください。
※市民である証明(運転免許証等)をご持参ください。

◆一般販売について (8月18日(土)午前10時~)

- ▽ローソンチケット【☎0570-084-003・Lコード=35122】
- ▽チケットぴあ【☎0570-02-9999・Pコード=121-518】
- ▽e+(イープラス)【<http://eplus.jp>】
- ▽インプレサリオ東京チケットセンター【☎050-3161-8171】
- ▽シェルターなんようホール(初日のみ午前10時から。8月19日(日)以降は、午前9時~午後9時/休館日=月曜日)で販売します。

●問合せ先 シェルターなんようホール(文化会館) (☎01222)

20th Anniversary MISIA

星空のライヴ X

Life is going on and on



- 期日 平成31年1月20日(日)
- 時間 開場=午後4時/開演=午後5時
- 場所 シェルターなんようホール (南陽市文化会館) 大ホール
- チケット料金 (指定席) 8,800円

※3歳以上はチケットが必要です。
※駐車場の台数に限りがありますので、できるだけ乗り合わせでお越しください。



◆チケットの市民先行販売を行います (1人4枚まで)

- ▼期 間 8月18日(土)~24日(金)
 - ▼受付時間 午前9時~午後9時
 - ▼場 所 シェルターなんようホール(文化会館)
- ※電話でのチケット予約はできません。
※販売枚数に限りがありますので、お早めにお買い求めください。
※市民である証明(運転免許証等)をご持参ください。

◆一般販売について (9月8日(土)午前10時~)

- ▽ローソンチケット
- 【発売日特電=☎0570-084-622・Lコード不要/発売日午後6時以降=☎0570-084-002・Lコード=21912】
- ▽チケットぴあ
- 【発売日特電=☎0570-02-9939・Pコード不要/発売日翌日以降=☎0570-02-9999・Pコード=114-471】
- ▽e+(イープラス)【<http://eplus.jp>】
- ▽シェルターなんようホール(初日のみ午前10時から。9月9日(日)以降は、午前9時~午後9時/休館日=月曜日。※先行販売で予定枚数に達した場合、文化会館での一般販売はありません。)

●問合せ先 キョードー東北 (☎022-217-7788)



「ギガノトサウルス」
かみむら ゆうと (赤湯幼稚園)



「ふわふわケーキのういでジャンプ!
たのしいな」
やはぎ ひなた (吉野児童館)

金賞 (2点)



【喜びの声】



新野裕美さん



最優秀賞

「風に託して」
新野裕美 (米沢市)

えくぼ絵画展への出展は、今回が初めてになります。
たんぽぽを母胎、綿毛を子どもに見立て、親から子へと繋がっていく「生命のバトン」が未来永劫続くよう大地が平和でありますようにという願いを込めて描きました。作品名は風に舞う綿毛が良い風に吹かれて、無事に大地に運ばれるよう、風に想いを託すという意味をつけました。同じ茶系統の色の明暗をつけるなど、色に調子をつけることが一番苦労した点です。
今後も想いを伝えられるような絵を描けるよう努力していきたいです。



「おにとたたかう ももたろう」
たかなし はるき (宮内双葉保育園)



「もりでとんでいるちょうちょ」
しまぬき りな (赤湯ふたば保育園)

銀賞 (2点)

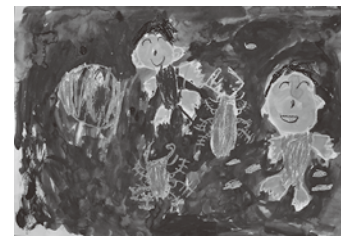

「パパとくわがたみつけたんだ」
おちあい はやと (こばと保育園)



「おいしいピザができました」
すがい あやな (つばめ幼稚園)

銅賞 (2点)

第27回 えくぼ 絵画展 入賞作品

☎社会教育課文化係 ☎40-8996

第27回えくぼ絵画展が7月3日(火)から8日(日)までシェルターなんようホール(文化会館)で開催され、市内外から多くの力作が寄せられました。(敬称略、順不同)

【一般の部】
入賞13点 (出品数74点)
【幼児の部】
入賞16点 (出品数231点)
【審査員】
東北芸術工科大学准教授
青山 ひろゆき氏

優秀賞 (2点)



「森羅万象」
上浦常雄 (山形市)



「最上川源流火焰滝」
中川正太郎 (南陽市)

奨励賞 (10点)



「山道の秋」
竹田正一 (高島町)



「ダリウス大王への朝貢」
高橋丈夫 (米沢市)



「松島五大堂に雪が降る」
藤川茂雄 (長井市)



「静寂」
伊藤武雄 (米沢市)



「陽春の笹野寺」
高橋昌志 (米沢市)



「ブルードメア」
高野善弘 (北海道)

佳作 (10点)

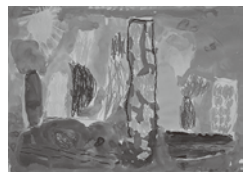

「たか〜いマンション」
まつだ ぜんゆう (中川児童館)



「こんなかさがほしいな」
すずき ゆうま (宮内双葉保育園)

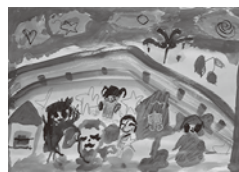

「みんなと
でいずにーらんど」
はやし りな (宮内認定こども園)



「にじいろけーきが
たべたいな」
くわばら はるき (漆山双葉保育園)



「たのしくおよげ!
こいのぼり」
みかみ ひなた (つばめ幼稚園)

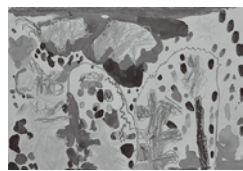

「てんとうむしのおへや」
なかむら ちはな (梨郷児童館)



「ティラノサウルスと
こどもたち」
さとう あつき (赤湯幼稚園)

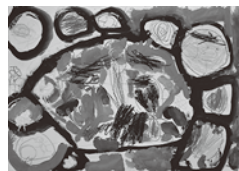

「ボールとたこで
あそんでるところ」
よしふじ れんと (赤湯幼稚園)

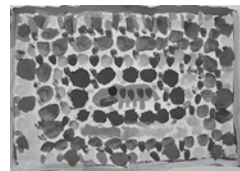

「さくらもようのかば」
ごとう ゆういちろう (赤湯ふたば保育園)

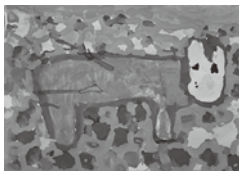

「よぞらのしたでうさぎが
おはなつみしてるよ」
まつもと きょう (赤湯ふたば保育園)



「冬野菜の女王さま」
鳥海アサ子 (米沢市)



「青い縞シャツのY子」
後藤順子 (南陽市)



「餅杉」
江本進 (神奈川県)



「若い人」
古河重吉 (米沢市)

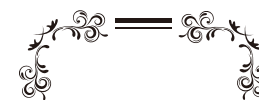

芸術文化協会だより



芸術文化のさらなる充実と 後継者育成をめざして



南陽市芸術文化協会
会長 菊地 清

市民の皆さんには、常日ごろより本協会の運営に格別のご理解とご協力をいただきまして、厚くお礼申し上げます。
昨年本協会は創立50周年を迎えました。記念事業として「記念式典、

祝賀会」、「記念公演」(鶴岡市の「黒川能」)、「50周年記念誌」の発行とロゴマーク入りの「会旗」作成などを行いました。市当局始め多くの関係各位の皆さんのご支援とご協力に衷心よりお礼申し上げます。

本協会の一大事業である「南陽市芸術祭」は、テーマを「広げよう 芸術文化を次世代へ」として11月4日(日)から25日(日)まで開催します。内容としては開幕式典、芸術フェスティバル、総合作品展、いけ花展、菊見茶会、南陽こども芸術祭などです。この祭典は、私たちの日ごろの活動の成果を市民の皆さんに観ていただくものです。特に、南陽こども芸術祭は子どもたちの躍動感溢れる発表会となり舞台となります。ぜひ多くの市民の皆さんに芸術祭の会場を訪れていただき、芸術文化の素晴らしさを堪能して

いただきたいと思います。

本協会には他の芸術協会と同様、会員減少や後継者育成などが今日的課題になっています。この課題への取り組みとしては、未加入の団体に加入の呼びかけをしていくことや加入団体が実施する発表会や展示会などに協力や支援をしていくこと、そして芸術活動をしている子どもたちへの支援などです。今年度は、社会教育の一環として市内2つの小学校の夏休み中に行う「放課後子供教室」の体験活動において、子どもたちと一緒に踊りや作品づくりなどを行いお手伝いをしたいと考えています。

私たちは今後とも芸術作品のレベルアップをはかりながら、後継者育成の拡充に努め、次世代につないでいきます。そして他市町村との合同発表や合同展示などの活動も前進させていく予定です。そして一歩前に踏み出し、芸術文化活動が地域を活性化させ、元気で明るいまちづくりになるように願い、今後も取り組んでいきます。

南陽市芸術文化協会 50周年記念事業の報告 記念式典・記念祝賀会



◆日時 平成29年12月3日(日)午後4時30分
◆会場 ハイジアパーク南陽「南陽座」
◆参加者 100人

今年度の主な事業

南陽市における芸術文化の向上に寄与するため、次の事業を行います。

会員相互の連絡・提携

- ▽【機関誌等の発行および広報の充実】
- ▽「芸文だより第45号」の発行
- ▽「芸文なんよう第20号」の発行(平成31年2月発行予定)

芸術文化活動の振興と推進

- ▽【南陽市芸術祭の開催】
- ▽開幕式典・芸術フェスティバル(11月4日(日)、シエルターなんようホール)

【オープニングセレモニー

- ◆「和琴の演奏」
- ◆団体名 山口松道と松道会社中
- ◆演目 都の春



※当日は送迎バスを運行しますので、ぜひご利用ください。

▽総合作品展(11月4日(日)～11日(日)、シエルターなんようホール)

【体験コーナーを開設します】

- ◆期日/内容
- ▽11月10日(土)/アメリカンフラワー
- ▽11月10日(土)・11日(日)/絵手紙、パッチワーク

- ▽南陽市小中学生短歌大会(11月4日(日)～11日(日))
- ▽いけ花展(11月9日(金)～11日(日)、シエルターなんようホール)
- ▽菊見茶会(11月11日(日)、シエルターなんようホール)
- ▽南陽こども芸術祭(11月25日(日)、シエルターなんようホール)

【後継者育成推進事業】

- ▽子ども芸術文化団体の活動支援
- ▽子どもが主体の芸術文化団体・グループの運営や発表活動に対し、運営活動支援助成金を交付します。また、「放課後子供教室」への協力とお手伝いをします。
- ▽加盟団体発表や展示事業への支援
- ▽加盟団体が会員の発表や新規会員の加入を促進するため開催する発表会、展示会、講習会、出前講座等に対し、事業支援助成金を交付します。

【芸術文化功労者の表彰】

- ▽表彰式(平成31年2月11日(月))
- ▽表彰者規定に基づき表彰します。

記念公演「黒川能」



- ◆式典内容 表彰・感謝状贈呈、ロゴマーク(本市出身・清水豊蔵氏の作品)入りの会旗の披露、来賓祝辞等
- ◆祝賀会内容 祝舞等を行い、50周年を振り返るとともに、これからの芸術活動のあり方等を談笑し、穏やかに盛大な祝賀会となりました

- ◆日時 平成29年12月3日(日)午後1時
- ◆会場 シエルターなんようホール
- ◆入場者 1300人超
- ◆外部PR NCV、山形新聞、山形放送ラジオ等で放映

公演にあたり、入場された多くの皆さんにお礼申し上げます。そして全面的なご理解とご協力いただいたたくさんの方の皆さんに深く感謝申し上げます。

記念誌



記念誌部会では、50周年記念号(第19号)を発行しました。「所属団体・個人会員の活動の紹介」と「写真で見る50年のあゆみ」を設けたことが特色です。大切な記録として協会発展の一助になることを願っています。

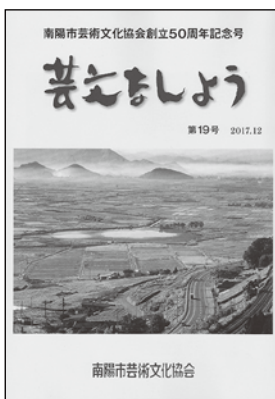

【各委員会活動の推進】

▽市報「芸文だより」、機関誌「芸文なんよう」編集委員会の設置
▽芸術祭各種委員会（代表者会議、協賛部門）の設置
▽南陽子ども芸術祭実行委員会の設置
▽南陽市小中学生短歌選者会の設置

【会議・研修会の開催】

▽本協会各会議の開催
▽他市町村芸術文化団体との交流研修（置賜地区文化団体連絡協議会への参加・小国町担当）

【文化会館芸術文化事業への協力】

シエルターなんようホールで実施されるさまざまな芸術文化事業に、市担当部局等と協力していきます。

【文化財愛護思想の普及活動】

「芸文なんよう」等の広報誌を通して、市内の文化財の保護・活用等広報活動を行います。

【その他】

▽地域の文化振興への理解と協力
▽芸術文化事業の共催ならびに後援
▽平成30年度第56回県民芸術祭協賛事業への参加（9月2日(日)～平成31年1月31日(木)）
▽置賜子ども芸術祭舞台芸術部門（10月13日(土)、高畠町文化ホール「まほら」）
▽未加入団体や個人会員への勧誘活動
▽当協会用の倉庫購入資金の積立

市芸術文化協会を
紹介します

南陽市芸術文化協会は、香り高い文化のまちづくりを進めるため、芸術文化に関心を持つ人々や事業所がつどい、力を合わせて芸術文化活動を推し進める団体として昭和43年11月に結成されました。現在は、団体・個人・特別会員を合わせた約400人の会員が、市芸術祭を中心として地域の芸術文化の振興に頑張っています。なお、会員の会費・部門は次のとおりです。

◆会費（会員1人あたり・年額）

▽団体・個人加入者⇨1000円
▽特別会員⇨3000円（一口）以上

◆部門 文学、音楽、美術、拓本、書道、写真、演劇、映像、能、謡曲、舞踊、詩吟・吟詠詩舞、民俗芸能、茶道、華道、文化財、工芸、民謡、口承文芸、園芸・樹石、その他

【特別会員】

| | |
|-------------|---------|
| ▽はまた屋 様 | ▽佐藤 明 様 |
| ▽(有)宮内印刷 様 | ▽白岩孝夫 様 |
| ▽(株)山南自動車 様 | ▽高橋 篤 様 |
| ▽青木 勲 様 | ▽高橋 篤 様 |
| ▽板垣俊一 様 | ▽高橋 弘 様 |
| ▽板垣致江子 様 | ▽田中真一 様 |
| ▽伊藤俊美 様 | ▽殿岡和郎 様 |
| ▽梅川信治 様 | ▽長濱洋美 様 |
| ▽遠藤榮吉 様 | ▽船山利美 様 |
| ▽大沼豊広 様 | ▽山口裕昭 様 |
| ▽片平志朗 様 | ▽山口正雄 様 |
| ▽川合 猛 様 | |

役員と事務局体制

今年度の役員と事務局体制は次のとおりです。

【顧問】山口富士男(美術)、渡部俊一(映像)

【会長】菊地清(詩吟)

【副会長】高橋茂子(茶道)、佐貝清志(美術)

【事務局長】高橋恵美子(茶道)

【常任理事】北澤茂男(音楽)、小川弘(書道)、相沢和子(書道)、大場博(映像)、佐藤博子(舞踊)、鹿場正志(詩吟)、川合ひさ子(工芸)、大道寺幸子(工芸)

【理事】佐野憲一(文学)、佐藤和歌子(音楽)、大津孝幸(音楽)、中村隆太郎(音楽)、鎌田一郎(美術)、原口茂毅(美術)、仲島健一(拓本)、板垣正雄(書道)、青木俊輔(写真)、須貝ヤスノ(舞踊)、石田幸子(舞踊)、石黒桂子(舞踊)、平勝子(茶道)、安部眞喜子(華道)、門間知子(華道)、菅野敏子(口承)、鈴木文雄(民謡)

【監事】手塚道夫(美術)、鈴木司(書道)

【事務局員】大場博(映像)、鎌田一郎(美術)、星美喜(書道)

【事務局担当】後藤千佳子(社会教育課文化係長)、佐藤真二(同主事)

市芸術文化協会加盟団体・個人

| 部門 | 団体名 | 代表者名 |
|----|-----------------------|-------|
| 文学 | 宮内アララギ会 | 牧野 房 |
| 音楽 | 琴城流大正琴南会 | 小川よみ子 |
| | 置賜なつメロ愛好会 | 中村 敬 |
| | 置賜フリー歌謡会 | 山口 博志 |
| | 南陽市バンド連絡協議会 | 嵐田 郁夫 |
| | ギターアンサンブルセンブレ | 小関 文典 |
| 美術 | 蒼土会 | 片桐 登 |
| | 南陽拓本研究会 | 阿部 昭吉 |
| | 墨友会 | 大橋 良一 |
| | 珠香会 | 相沢 和子 |
| | 入木会 | 鈴木 司 |
| | 宮内公民館書道教室 | 板垣 正雄 |
| 書道 | 香墨会 | 佐藤千代子 |
| | 南陽写友会 | 佐藤 吉栄 |
| 写真 | 南陽8ミリクラブ | 曾根原 力 |
| | 若柳会赤湯教室 | 鈴木みさ子 |
| | 若柳流えほし会 | 曾根原栄子 |
| | 若柳会桜木町教室 | 片桐 和子 |
| | 南陽藤間会 | 近野 京子 |
| | 宮内民謡研究会 | 山川 恒子 |
| | 赤湯民謡サークル | 伊藤佐喜子 |
| 舞踊 | アプア・ケア・オカラニ・フラスタジオ愛好会 | 梅川知恵子 |
| | Akayutanサイズ | 曾根原照子 |
| | 三門舞踊会 | 山本 洋子 |
| | 三門三都鳳会 | 須貝ヤスノ |
| | 日本舞踊藤波会 | 石田 幸子 |
| | 桜柳会 | 佐藤 博子 |
| | 侃鶯会南陽舞踊部 | 石黒 桂子 |
| 詩吟 | 虎鷹吟詠会中川耕心塾 | 小林 敏朗 |

活動紹介【舞踊】

「皆さんも、一緒に踊ってみませんか」

侃鶯会南陽舞踊部
代表 石黒 桂子

私たちは、民謡「侃鶯会」の南陽舞踊部です。

唄をはじめ、三味線・尺八・太鼓・掛け声とすばらしい地方さんたちが恵まれ、毎回気持ち良く踊ることが出来ます。いろいろな大会に出場もしています。今年も、11月に東京で開催される日本民謡協会の全国大会に出場します。

私たち舞踊部は、月2回金曜日に高畠町糠野目の生涯学習館や沖郷公民館、またはシエルターなんよう



▲ふるさと舞踊まつりの様子

ホールの練習室で練習しています。練習時は、「間違った」と言っては大笑い、「うまく踊れた」と言っては大笑いの楽しい時間を過ごしています。休憩時には、会員の方が、持参してきた抹茶と茶せん、お湯の入ったポット、人数分の茶器を使ってお茶をたててくれるなど、まるで茶道教室さながらです。おいしいお菓子をいただきながら話はずみ、また笑いが広がる楽しいひとときを過ごしています。もちろん、大会前は特訓することもあります。

侃鶯会南陽舞踊部は、このような教室で和気あいあいと長く続けている会です。

皆さんも、ぜひ仲間に入って一緒に楽しみませんか。入会をお待ちしております。



▲創設40周年記念民謡発表会の様子

会員を募集しています

趣味は、あなたの暮らしに潤いを与えてくれます。市芸術文化協会では、会員を募集しています。ぜひご加入ください。
前記の加盟団体への団体会員加入のほか、新規団体での加入や個人会員としても加入できます。
詳しくは社会教育課文化係(☎40-8996)にお問い合わせください。

| 部門 | 団体名 | 代表者名 |
|-----|-------------------|-------|
| 茶道 | 表千家 高橋宗絲社中 | 高橋 茂子 |
| | 表千家 平社中 | 平 勝子 |
| | 池坊 平社中 | 平 千工 |
| | 池坊 安部社中 | 安部眞喜子 |
| | 小原流 門間社中 | 門間 知子 |
| | 池坊 渡辺社中 | 渡辺 美保 |
| 工芸 | 伝統工芸 | 川合ひさ子 |
| | Lower friend 夢花工房 | 後藤 洋子 |
| | 輪と和パッチワーク | 大道寺幸子 |
| | 南陽侃鶯会 | 島貴 孝一 |
| 民謡 | 赤湯侃鶯会 | 石田 幸子 |
| | 民話会ゆうづる | 菅野 敏子 |
| 音楽 | | 須貝 智郎 |
| 美術 | | 相澤 裕一 |
| 美術 | | 江本 進 |
| 茶道 | | 横井 悦子 |
| 茶道 | | 鹿又 優子 |
| 文化財 | | 鈴木 孝一 |
| 工芸 | | 洪川 敦子 |
| 工芸 | | 後藤 元男 |



まちのアルバム

今月のスマイル



南陽市自慢のさくらんぼ ズラリ

「市農業祭さくらんぼまつり」が6月23日(土)、JA山形おきたま南陽愛菜館前で開かれ、佐藤錦の品評会や地元農産物の販売等に多くの人を訪れました。
【品評会最優秀賞受賞者】▽バック詰め部＝長谷部翔太さん(沖郷)▽バラ詰め部＝遠藤稔さん(同)
※長谷部さんと遠藤さんは、同20日(水)のJA全農山形形による佐藤錦品評会でも最優秀賞を受賞しました。



▲さくらんぼ品評会には大粒で糖度の高い佐藤錦が並びました。

▼内閣総理大臣からのメッセージを読み上げる深澤分会長。



犯罪のない社会づくりに協力を

6月28日(木)、犯罪や非行の防止を目的とした「社会を明るくする運動」のメッセージ伝達が市役所で行われました。この運動は、犯罪や非行のない明るい社会を築くための全国的な運動で、東置賜地区保護司会の深澤功一南陽分会長から、内閣総理大臣の「犯罪のない幸福な社会づくりに協力をお願いしたい」というメッセージが大沼副市長へ手渡されました。

▼自分のウィンググラスを持ち運べるように配られた布製のグラスホルダーを首にかけ、じっくりとワインの試飲を楽しむ参加者。



グラスを片手に ワイナリー巡り

「ワインツーリズムやまがた2018」が7月8日(日)、南陽・上山の両市で初めて開催されました。移動手段としてワイナリー各社等を結ぶシャトルバスを運行。県内外からの参加者約350人は思い思いにワイナリーを巡り、有料・無料の試飲や工場見学等で生産者との交流を楽しむとともに、街の散策を通じ、地域の食や文化に触れ親しんでいました。

世代を超えて スポーツに挑戦

「第28回市スポーツ・レクリエーション大会」が7月1日(日)、市民体育館等で行われました。健康ウォーキング、卓球等の競技に子どもから大人まで約90人が参加。中央花園では、チームに分かれて木の棒を投げ、地面の的を倒して勝敗を競うスポーツ「クッパ」を実施。1投ごとに「おいしい」「もっと右」と声が飛ぶ等、白熱した試合が行われました。



▲チームメイトが見守る中、地面に置かれた四角い木の的「クッパ」に狙いを定めて丸い木の棒「カストピンナ」を投げる参加者。

水害に備え 防災意識を向上

赤湯中学校や地域住民・施設入所者等が参加した「地域総合型避難訓練」が7月5日(木)、同校で行われました。吉野川の水位上昇により避難勧告等が出されたという想定で、同校の2階以上へ避難。水位の低下を待ち全員が体育館へ避難しました。その後消防署員による防災講話と演習が行われ、参加者は要救助者の搬送方法を学ぶなど、防災意識を高めました。



▲毛布等を用いて要救助者を搬送する方法を真剣に学ぶ参加者。

▼一致団結して日ごろの訓練の成果を披露する団員たち。



きびきびと 訓練の成果披露

「市消防操法大会」が7月15日(日)、南陽消防署駐車場で行われ、各分団の選抜隊員が消防用機械器具の取扱技術を競いました。「小型ポンプの部」では、ポンプから放水しての的を倒すまでの時間、正確性等を審査。審査の結果、優勝した第4分団(漆山・7組)が、「ポンプ自動車の部」で推薦された第7分団(赤湯・森前)と8月5日(日)の県大会に出場します。

ワンピース「音宴」メンバー、シェルターなんようホールで合宿中



【写真①歓迎式】



【写真②アウトリーチ活動(南陽高校)】



【写真③アウトリーチ活動(沖郷中学校)】

昨年の「プラスト!」に引き続き、大ヒットアニメ「ONE PIECE」を題材にした「未踏のプラス・エンターテイメント」が東京都で開催されるにあたり、シェルターなんようホールでリハーサル合宿が行われています。

7月16日(月)には、メンバーやスタッフ等、日米総勢約50人がシェルターなんようホールを訪れ、歓迎式が行われました(写真①)。市内中学校・高校の代表生徒が英語を交えたスピーチを行ったほか、宿泊所となる赤湯温泉旅館の女将「おかめ会」による三味線の演奏が披露されるなど、関係者の来市を心から歓迎しました。

また、滞在期間中には、「青少年海外音楽交流事業」として、市内中学校・高校でのアウトリーチ活動を実施。メンバーら10人が各校の吹奏楽部を訪問しました。このうち、初日となった7月23日(月)の南陽高校(写真②)、沖郷中学校(写真③)では、メンバーが演奏を披露したり、吹奏楽部員に実技指導を行ったりするなど交流を行いました。リハーサル合宿は、8月5日(日)まで行われる予定です。

保健と予防

・受付時間においでください。
 ・各担当医は変更になる場合があります。
 ・けん診・予防接種については、市ホームページでもご覧になれます。
 問合せ先 すこやか子育て課けん診係 (☎④-1693)

● 8月の予防接種開始対象者

| 予防接種 | 対象者 | 接種期間 |
|----------|--------------|----------------------------|
| B型肝炎 | 平成30年6月生まれの方 | 1歳未満(標準的な接種時期は、満2か月～9か月未満) |
| Hib(ヒブ) | | 満2か月～5歳未満 |
| 小児用肺炎球菌 | | 満2か月～5歳未満 |
| 四種混合 | 平成30年5月生まれの方 | 満3か月～7歳6か月未満 |
| BCG | 平成30年3月生まれの方 | 満5か月～8か月未満(標準的な接種時期) |
| 麻疹風しん第1期 | 平成29年8月生まれの方 | 満1歳～2歳未満 |
| 水痘 | | 満1歳～3歳未満 |
| 日本脳炎第1期 | 平成27年8月生まれの方 | 満3歳～7歳6か月未満 |

(持ち物) 予診票、母子健康手帳
 ※誕生日以降に接種してください。

● 子宮頸がん・乳がん検診(集団検診)

| 月日 | 受付時間 | 場所 | 地区 | 対象者 |
|---------|------------|----------|-------------|---|
| 8/22(水) | 午後1時～1時30分 | 南陽検診センター | 坂井、鍋田、中ノ目 | 《子宮頸がん検診》20歳以上の女性 《乳がん検診》40歳以上の女性(年齢は平成31年3月31日時点) |
| 8/28(火) | | | 宮崎、露橋、関根、島貫 | |
| 9/3(月) | | | 郡山西 | |

※該当日に受診できない方は、他の日程でも受診できます。
 (持ち物) 検診票、自己負担金(「新たなステージに入ったがん検診の総合支援事業」の対象者には自己負担金を全額助成します。送付されている無料クーポン券を受付にお出しください)

● 3～4か月児健診

| 月日 | 受付時間 | 場所 | 内容 | 担当 | 対象者 |
|--------|---------------|----------|-----------------|------------------|---------------------|
| 9/7(金) | 午後1時10分～1時30分 | 健康長寿センター | 診察(小児科・整形外科)、お話 | 公立置賜総合病院小児科・整形外科 | 平成30年5月生まれの方と前未受診の方 |

(お 話) 離乳食の進め方、予防接種の受け方
 (持ち物) 母子健康手帳、問診票、替えオムツ数枚、バスタオル
 ※会場に着いてから診察が終わるまで、授乳を控えてください。
 ※終了時間は午後4時頃です。
 ☎すこやか子育て課すこやか係 (☎④-1691)

● ごっくんくらぶ(離乳食実習)

| 月日 | 受付時間 | 場所 | 内容 | 対象者 |
|---------|---------------|----------|-------------------|-------------------------|
| 8/30(木) | 午前9時40分～9時55分 | 健康長寿センター | お話(赤ちゃんの栄養)、調理実習等 | 離乳期の子どもをもつ保護者の方および希望する方 |

(持ち物) 母子健康手帳、筆記用具、バスタオル、エプロン、記名したガーゼ、三角巾、おしぼり・スプーン等(お子さん用)、調理実習代1000円
 ※準備の都合上、8月24日(金)まで予約をお願いします。
 ※母乳の方は授乳を済ませてきてください。
 ※終了時間は正午頃です。
 ☎すこやか子育て課すこやか係 (☎④-1691)

● 2歳児歯っぴー教室

| 月日 | 受付時間 | 場所 | 内容 | 担当医 | 対象者 |
|---------|---------------|--------------|----------------|-------|----------------------|
| 8/28(火) | 午前9時15分～9時30分 | シェルターなんようホール | 歯科診察、フッ素塗布、その他 | 高藤 忠範 | 平成28年1月生まれの方と前回未受診の方 |
| | 午前10時～10時15分 | | | | 平成28年7月生まれの方と前回未受診の方 |

(持ち物) 母子健康手帳、問診票、歯ブラシ、タオル
 ※該当者には個別に通知します。
 ※子どもの健康状態をわかる方が付き添ってください。
 ※フッ素塗布は希望者に自己負担500円で実施します。
 ☎すこやか子育て課すこやか係 (☎④-1691)

● 特定健診、胃がん・大腸がん・呼吸器検診

| 月日 | 受付時間 | 場所 | 地区 |
|---------|------------|----------|-----|
| 8/20(月) | 午前7時30分～9時 | 南陽検診センター | 郡山中 |

※該当日に受診できない方は、他の日程でも受診できます。
 (持ち物) 保険証、健診票、自己負担金、その他必要とする物
◆対象者
【特定健診・後期高齢者健診】 ①昭和54年3月31日までに生まれた方で南陽市国民健康保険被保険者の方②山形県後期高齢者医療広域連合被保険者の方
 ※①②以外の方は、保険証に記載してある医療保険者が行う健診を受けてください。
【胃がん・大腸がん・呼吸器検診】 昭和54年3月31日までに生まれた方

歯周疾患検診を受けましょう

市と山形県後期高齢者医療広域連合では、歯周疾患の予防を目的に、歯周疾患検診を実施しています。
 この機会にぜひ受診しましょう。

| 期間 | 場所 | 対象者 | 料金 |
|-----------------|------------------|--|------|
| ① 12/31(月)まで(注) | 県歯科医師会に所属の歯科医療機関 | 40・50・60・70歳の方(平成30年4月1日現在) | 500円 |
| ② | | 昭和17年4月1日から昭和18年3月31日に生まれた方で後期高齢者医療被保険者証をお持ちの方 | 無料 |

(注) 歯科医療機関休診日を除きます。
(実施主体) ①南陽市②山形県後期高齢者医療広域連合
(受診方法) ①②希望する指定医療機関に直接電話で日時を予約してください
 ※②の場合は、「山形県後期高齢者医療広域連合の歯周疾患検診」と伝えてください。
(持ち物) ①受診券②受診券、受診票、保険証
 ※受診券は既に送付済みです。
 ※新たに受診を希望する方は、問い合わせください。
 ☎・☎▽①すこやか子育て課けん診係 (☎④-1693)
 ▽②山形県後期高齢者医療広域連合事業課付係 (☎0237-84-7100)

健康づくり発信局

市民の健康づくりを応援する「健康なんよう21(第2次)」から



問合せ先
 すこやか子育て課すこやか係 (☎④-1691)

夏を元気に！ みんなで声かけ、熱中症を予防しよう！

▶▶▶ 市内では昨年度、幅広い年代の方が熱中症の疑いで救急搬送されています。屋外での活動中だけではなく、気温の高い日の室内や車の中で具合が悪くなるケースもあり、注意が必要です。日ごろの予防対策を心掛け、応急処置も知っておきましょう。
■こんな日やこんな人は特に注意しましょう
 ▽気温・湿度が高い、風が弱い、急に暑くなった日
 ▽高齢者・乳幼児、肥満の人、体調の悪い人、暑さに慣れていない人

■熱中症予防のポイント
 ▽飲み物を持ち歩き、のどが渇く前にこまめな水分補給を心掛けましょう
 ※アルコールは尿の量を増やし、体内の水分を排泄してしまうため、水分補給には適しません。
 ▽外出時は日陰、室内ではエアコンや扇風機を上手に使いましょう
 ▽暑さに負けない体づくりも大切です。十分な休養と栄養を心掛けましょう

この症状はもしかして熱中症？ 落ち着いて対処しましょう

| 【チェック①】 熱中症を疑う | 【チェック②】 意識はある？ | 【チェック③】 自分で水が飲める？ | 【チェック④】 症状は改善した？ |
|---|--|--|---|
| <ul style="list-style-type: none"> めまい・失神 高体温 筋肉痛・こむら返り 大量の汗 意識障害・けいれん 手足の運動障害 頭痛・吐き気・嘔吐 | <p>ある</p> <ul style="list-style-type: none"> 涼しい場所に移動 服をゆるめ、体を冷やす <p>【チェック③】へ</p> | <p>飲める</p> <ul style="list-style-type: none"> 塩分と水分を補給 <p>【チェック④】へ</p> | <p>改善した</p> <ul style="list-style-type: none"> 気分が回復するまでしばらく安静に |
| <p>上記症状がある場合は【チェック②】へ</p> | <p>ない</p> <ul style="list-style-type: none"> 救急車を要請 服をゆるめ、体を冷やす | <p>飲めない</p> | <p>改善しない</p> |
| <p>医療機関を受診しましょう ▽発症時の環境や状況をできるだけ詳しく伝える ▽持病や、飲んでいる薬があればその情報も医師に伝える</p> | | | |

むし歯なかったよ

6月の3歳児健診でむし歯がなかった子どもたち

| | | | | | |
|--|--|--|--|--|--|
| | | | | | |
| | | | | | |
| | | | | | |

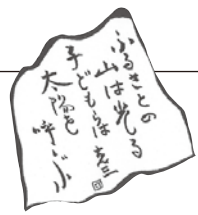

第31回(平成29年度)

須藤克三賞 最優秀作品紹介

沖郷小学校3年(現沖小4年) 片桐 真祐美

これは、ハリネズミのハローのお話です。

ハローは、とてもはずかしがりやでした。はずかしくて、友だちを作ることができません。どうしてかという、友だちのところへ行こうとすると、さんちようしてはりが立ってしまうのです。

この間、こんなことがありました。どんぐり森の一番真ん中にある、一番大きな木のそばで、りすのスーちゃんを見つけたました。「あっ。スーちゃんだ。今日は一人でいるんだな。」

と、ハローはつぶやきました。スーちゃんは、森のみんなの人気者で、いつもまわりに友だちがたくさんいます。ハローは、ずっと前からスーちゃんと友だちになりたいと思っていました。でも、たくさんの動物たちが集まっているところでは、スーちゃんに話しかけるこ

とができませぬ。その時は、スーちゃんが一人だったので、話しかけるにはぜつこうのチャンスでした。

ハローは、深ききゅうしました。「ふう」という音とともに、木の葉がカサカサとなりました。大きく深ききゅうしすぎたようです。

スーちゃんが、こちらを向きました。スーちゃんと目が合った瞬間、ハローは何を言ったらよいかわからなくなりました。せなかのほりもだんだん立ってしまいました。それを見て、スーちゃんはキヤーとさげびながら、にげてしまいました。ハローは、とてもがっかりしました。どうしてうまくいかないんだろうと思うと、さみしい気持ちでどんどんふくらんできました。ぼろぼろと流れてくるなみだをふいていると、とつぜん、「どうしたんだい、ハロー。」

と、後ろから声がしました。ふりむくと、フクロウはかせがいました。ハローは、なやみをフクロウはかせに相談しました。フクロウはかせは、ハローに言いました。「友だちの前でさんちようしてしまふのは、自分のことばかり考えているからじゃないのかな。友だちがよろこぶことをやってみたらどうかな。」

ハローは、みんながどんなことでもよろこぶのか、朝起きてから夜ねるまで、毎日毎日考えつづけてきました。

そして、森の木の葉が赤や黄色になってきたころ、動物たちが「寒くなってきたから着る物がほしい。」と言っているのが聞こえてきました。ハローは、はっとしました。

「そうだ。ほくのほりを使って服を作ろう。」赤や黄色の落ち葉をたくさんひろってきました。植物のくきや木のかわで糸をつくりました。そして、ハローの体のほりをとって糸を通しました。赤や黄色の葉を次々につないでいくと、カラフルな服ができあがりしました。ハローは、さっそく服を着てみました。とてもぴったりでした。これならはりが立っても見えます。なんだか友だちに話しかけるゆう気もわいてきました。服を着たハローを見つけた動物たちが、ハローに近づいてきました。

「すてきな服ね。どこで買ったの。」と、スーちゃんが言いました。「ぼくが作ったんだよ。作ってあげようか。」

と、ハローはゆう気を出して言いました。スーちゃんはとてもうれしそうです。スーちゃんは、ハローが服を作ること森のみんなに広

【インタビュー】

受賞したときは「とても嬉しかった」と答えてくれた真祐美さん。物語が自然と頭に浮かび、すらすらと書けたそうです。

将来は卓球のオリンピック選手と理科の先生になりたいと話してくれました。素敵な夢に向かって頑張ってくださいね。



沖郷小学校4年
片桐 真祐美 さん
【かたぎり まゆみ】

※次回(9月1日号)は、創作童話(小学校高学年)の部「ぼくらのお気に入りの場所」島貫律さんの作品を紹介します。

オスメの一冊



365日のWONDER ブラウン先生の格言ノート

R.J.パラシオ/作
出版/ほるぷ出版

「ワンダー」「もうひとつのワンダー」のブラウン先生による、365個の格言を集めた格言帳。「新しい1日を、人生で助けになってくれる言葉といっしょに迎えてほしい」そんな思いが込められた一冊です。

イベント

- 読み聞かせ室で開催します。どなたでも参加できますので、ぜひお立ち寄りください。
- 【おはなし会】※今月の「どんぐりおはなし会」は休みです。
 - おばあちゃんのおはなし会(話し手=更正保護女性会)
▽日時 8月4日(土)・9月1日(土)午前11時
 - しんちゃんおはなし会(話し手=しんちゃんおはなし会)
▽日時 8月25日(土)午前11時
 - 【市立図書館おたのしみ会】
▽日時 8月18日(土)午前11時

新着図書紹介

【配置場所】新着コーナー

- 琴乃木山荘の不思議事件簿 大倉崇裕/著
- 道具箱はささやく 長岡弘樹/著
- 若山曜子のワンボウルサラダ 若山曜子/著
- 脱!あがり症 渡邊由規/著

【配置場所】こどもの森コーナー

- あのねあのね えがしらみちこ/作
- ぼく、おたまじゃくし? 田島征三/作・絵
- 雨ふる本屋と雨もりの森 日向理恵子/作
- まわるよる tupera tupera/さく

※読書感想文課題図書もそろっていますので、ぜひご利用ください。

図書館だより

市立図書館(☎☎-2219)

8月の図書館カレンダー

| 日 | 月 | 火 | 水 | 木 | 金 | 土 |
|----|----|----|----|----|----|----|
| | | | 1 | 2 | 3 | 4 |
| 5 | 6 | 7 | 8 | 9 | 10 | 11 |
| 12 | 13 | 14 | 15 | 16 | 17 | 18 |
| 19 | 20 | 21 | 22 | 23 | 24 | 25 |
| 26 | 27 | 28 | 29 | 30 | 31 | |

○は休館日

開館時間

| | |
|---------------|------------|
| 火~金曜 | 午前10時~午後8時 |
| 土・日曜 | 午前10時~午後5時 |
| 11日(土)・15日(水) | 午前10時~午後5時 |
| 29日(水) | 午前10時~午後3時 |

えくぼプラザ 市民ギャラリー (午前9時~午後9時)
☎赤湯公民館(☎☎-3466)

- 南陽写友会 写真展
▽期間 8月3日(金)~12日(日)
※初日は午後1時から、最終日は午後5時まで。
- 登坂弘美習字教室 書道展
▽期間 8月17日(金)~31日(金)
※初日は午前11時から、最終日は午後4時まで。

どきどき文化財

VOL.56
社会教育課文化係(☎☎-8996)

「木造阿弥陀如来立像」(市指定文化財)



赤湯地区の烏帽子山八幡宮には鎌倉時代に作られた「木造阿弥陀如来立像」があります。仏身のみの高さが33cmあり、縦に長い厨子(仏具)に納められ丁寧な保管されています。頭部の渦巻き状の宝髪は縄状に束ねられており、平安時代後期、中国から持ち込まれた京都嵯峨清涼寺本尊と似た清涼寺式の珍しい彫像です。眼は白毫(※1)とともに欠損していますが、玉眼が入っているか、端麗なお顔であることがうかがえます。光背(※2)は拳身光と称される火焰型をして、透かし彫りが細かく施されています。静かで優しさに満ちた相好(表情)は人々の心をひきつけるものがあります。

木造阿弥陀如来立像は、もとは赤湯地区の清水町地区にあった真言宗当山派深山寺の本尊で、深山権現と称されました。深山寺を開山するにあたり僧侶が京都方面から求めたものと伝えら

れています。この深山寺があったことで、清水町地区は深山地区とも呼ばれていました。八幡神社の神職である新山家が深山寺の住職を33代務めました。1870(明治3)年の神仏分離令により廃寺となり、住職は神職となりました。現在、現地に深山寺の跡はありませんが、烏帽子山八幡宮に深山寺境内の建物配置図が残っているため、その様子を知ることができます。

烏帽子山八幡宮は、もとは赤湯地区の北町地区の八幡沢にあり、1890(明治23)年に社殿が湯の山(現在の烏帽子山)に遷されました。神苑(神社の境内・庭園)には桜が植えられ、毎年花見客で湯の山は黒山のようになつたそうです。神社を中心とした湯の山の公園は、当時偕楽園と命名されましたが、後に烏帽子石があることから烏帽子山公園と改められました。

文・佐藤庄一

※1 仏像の額にある小さなコブ。白い毛が右巻きに丸まっており、常に光を放つとされる。

※2 仏像の背後につける装飾。

平成30年7月豪雨災害 義援金を受け付けています

西日本を中心とした7月6日(金)からの大雨により被災された方のために義援金を受け付けています。皆さんの善意をお願いします。

- ◆受付期間 12月28日(金)まで
◆時間 午前8時30分～午後5時15分
◆場所 福祉課社会係(市役所1階9番窓口)
☎福祉課社会係(☎40-1639)

お知らせ

児童扶養手当・特別児童扶養手当を受給している方へ

受給資格や所得状況の確認のため、現在、児童扶養手当を受けている方は「現況届」を、特別児童扶養手当を受けている方は「所得状況届」を忘れずに提出してください。

◆提出期限

- ▽児童扶養手当 8月31日(金)
▽特別児童扶養手当 9月10日(月)
※提出が遅れると、8月分以降の手当の支払いが差し止める場合がありますのでご注意ください。

置賜広域行政事務組合 職員採用試験

- ◆募集区分 消防士
◆募集人数 4人程度
◆受験資格 平成元年4月2日から平成13年4月1日までに生まれた方

山形のちの電話相談員 ボランティア

「山形のちの電話」は、電話での対話を通じ、悩んでいる方を援助していきこうとする活動を行っています。

公衆浴場はお盆も休まず営業します

8月13日(月)～15日(水)は、全浴場とも休まず営業します。8月13日(月)の受け付けは午後4時30分まで(午後5時終了)で、昼時間も休みません。

爆音機の使用に注意

早朝や夜間の鳥よけの爆音機の使用に對して苦情が寄せられています。爆音機を使用する際は、早朝や夜間には作動しないようにするなど、周辺の環境に十分配慮してください。

水稲病害虫の無人ヘリ防除作業にご協力を

水稲の病害虫防除のため、市内水田への無人ラジコンヘリによる防除を行います。



検針作業にご協力を

夏の強い日差しを避けるため、飼い犬をつなぎ留める場所を変更しているケースが見受けられます。その際は、検針作業員の咬傷災害防止のため、メーター検針作業に支障のない所へつなぎ留めていただくようご協力ください。

土地の境界トラブル解決には「筆界特定制度」

「筆界特定制度」は、法務局が現地における筆界(境界)の位置を特定する制度です。隣接地との筆界が分からない、隣地の所有者と筆界の意見が一致しない等、土地の筆界トラブルでお困りの方は左記までお気軽にお問い合わせください。

募集

菊まつり臨時職員

- ◆業務内容 ①施設管理業務等 ②観光案内・物販業務等
◆雇用期間 ①9月18日(火)～11月16日(金) ②10月5日(金)～11月11日(日)
◆募集人数 ①②若干名
◆賃金 南陽市一般事務補助員賃金の規定による
◆勤務時間 午前8時30分～午後4時30分(土・日曜日の勤務あり、交代制)
◆勤務場所 菊まつり特設会場
◆申込方法 市販の履歴書に必要事項を記入し申し込み
◆申込締切 8月15日(水)必着

- ◆参加料 1000円/月
◆持ち物 ヨガマットまたはバスタオル、水分補給用の飲み物
◆期日 毎月第2・第4日曜日
◆時間 午後1時～5時
◆場所 宮内公民館

- ◆参加料 1000円/月
◆持ち物 ヨガマットまたはバスタオル、水分補給用の飲み物
◆期日 毎月第2・第4日曜日
◆時間 午後7時～9時
◆場所 沖郷中学校
◆対象 どなたでも
◆料金など、詳しくは問い合わせください。
☎・☑橋本(☎40-2559)

かしこい消費者

大手クレジットカード会社をかたる 本物そっくりの不審なメールに注意!

大手クレジットカード会社を装い、「カード利用お知らせメール」と称するメールの送り付け事案が発生しました。十分注意しましょう。

- 【注意点】
①相手のメールアドレスの@以降の文字(ドメイン)が本物と同じ
②誤ってメールの「リンク先」をクリックすると、悪質なファイルのダウンロード画面が開いてしまいます
③SMS(ショートメッセージサービス)を送り付け、電話連絡を促す場合もあります。決して連絡しないようにしましょう

少しでも「おかしい」「怪しい」と感じたら、下記に相談ください
▽消費者ホットライン(☎188)
▽置賜消費生活センター(☎24-0999)
▽市民課生活係・消費生活相談員(☎40-8255・市役所2番窓口)

☎市民課生活係(☎40-8255) 南陽市消費者連合会

夏の贈り物は、ぜひ六味庵の夏菓子で
六味庵の「夏菓子」
8月のシフォンの日 15日(水)と26日(日)
『もも』味と『バナナ』味です
☎0238-43-6363 桐塚1601 auショップ様向かい

2020年よりプログラミング教育必修化! 私たちは南陽市・白鷹町の頑張る子どもたちを応援します!
丸吉コンクリート工業株式会社 章和ホーム株式会社 三陽製作所 公徳会 有限会社 今泉商店 OCHIAIDO
株式会社 松田組 株式会社 南陽舞祭 三浦建設工業株式会社 高橋木工所 廣谷建設株式会社 山形樋口製作所
川合耳鼻咽喉科 株式会社 三さんり ブルーツリー株式会社 NDソフトウェア株式会社 株式会社 森の学校

市民大学講座「なぞとき！歴史散歩 南陽市 パート4」

◆期日・内容等

| 期日 | 内容 | 講師 |
|-------------|------------------------|------|
| ① 8月25日(出) | 製糸業隆盛の遺産 一漆山多勢家を中心に | 高岡亮一 |
| ② 9月22日(出) | 【現地研修】 漆山地区の歴史遺産をめぐる | 鳥貫満 |
| ③ 9月29日(出) | うきたむの古墳時代 一長岡古墳群の成立と展開 | 佐藤鎮雄 |
| ④ 10月13日(出) | 【公開講座】 明治150年、戊辰戦争と南陽 | 須崎寛二 |
| ⑤ 10月27日(出) | 鉾山とともに歩んだ吉野地区 | 小形芳美 |
| ⑥ 11月10日(出) | 出羽三山の歴史と信仰 | 佐藤庄一 |

◆時間 午後1時30分～3時30分 (②は4時30分まで)
 ◆場所 赤湯公民館 (②は南陽市役所に集合してバス移動)
 ◆定員・参加料 先着40人・2,500円 (初回講座でお支払いください)
 ※④は無料。1回のみ(500円)の受講も可。
 ◆申込方法 電話、メール、または所定の申込書(ホームページでダウンロード可)に記入のうえ、下記または各地区公民館に申し込み
 ◆申込締切 8月23日(木)
 ④・⑤社会教育課社会教育係
 (☎40-8992・✉syakyol@city.nanyo.yamagata.jp)

55歳以上限定 就職応援技能講習会

◆期日 8月27日(月)～9月7日(金)のうち8日間
 ◆場所 長井市置賜生涯学習プラザ
 ◆内容 介護補助スタッフ養成
 ◆対象 55歳以上で、ハローワーク登録カードをお持ちの求職中の方

聴覚障がい者IT講習会

◆受講料(教材費含む) 無料
 ◆申込締切 8月17日(金)
 ④・⑤(公社)県シルバリー人材センター連合会(☎023-626-3566)
 ◆日時 9月8日(土)・9日(日) 午前10時～午後5時
 ◆場所 県聴覚障がい者情報支援センター(山形市)

土曜自由塾「とぼそつ！ペットボトルロケット」

◆日時 8月25日(土)午前10時～正午
 ◆場所 結城豊太郎記念館
 ◆内容 ペットボトルロケットを作り、飛ばして遊びます
 ◆定員 小学生先着20人
 ◆参加料 200円
 ◆申込期間 8月11日(土)から(定員になり次第締め切り)
 ※ぬれたり汚れたりしても構わない服装で参加ください。
 ④・⑤結城豊太郎記念館(☎・FAX 43-6802)

大正ロマン&民話の夕べ

赤湯温泉旅館女将の三味線を伴奏に歌ったり、民話会ゆづるの語り部による懐かしい語りを聞いたりできる催しです。
 ◆日時 8月10日(金)午後8時～9時

8月の展示コーナー

◆サロン銀杏
 ▼入木会・墨心会書道作品展
 ◆場所 宮内公民館(☎47-3112)
 ◆病院ギャラリー
 ▼宮内公民館絵画教室作品展
 ◆場所 公立置賜南陽病院(☎47-3000)

ひきこもりや不登校で悩んでいる方へ

さまざまな相談に応じます。お気軽にご相談ください。
 ◆期日 8月23日(木)
 ◆時間 午後1時～4時
 ◆場所 赤湯公民館
 ◆対象 ひきこもりや不登校の方、またはその家族等

マザーズおしごと相談会

◆期日 ①8月6日(月)②9月10日(月)
 ◆時間・内容 ▼午前10時30分～11時30分・セミナー▼正午～午後2時・個別相談会
 ※いずれか一方のみの参加も可
 ※セミナー参加のみ事前申し込みが必要
 ◆セミナー内容 ▼①「お仕事でも役立つコミュニケーション」▼②「就職活動の準備」

インタープリター(森の案内人)養成講座

森のことをもっと知りたい方を対象とした講座です。
 ◆日時 9月1日(土)午前9時～11時
 ◆内容 手話通訳および要約筆記のサポートのついたIT基礎技能の演習
 ◆対象 聴覚障がい者の方でサポートが必要なIT機器初心者の方
 ◆定員 先着5人
 ◆申込締切 8月29日(水)
 ④・⑤県聴覚障がい者情報支援センター(☎023-6617616)

沖郷ふるさと祭り

◆日時 8月14日(火)午後4時30分～8時50分(雨天決行)
 ◆場所 沖郷公民館前駐車場
 ◆内容 屋台、抽選会、花火大会、鍋田念仏踊り、消防団第6分団による梯子乗りこども神輿、キッズダンス等
 ④・⑤沖郷公民館(☎43-2324)

8月の南陽の朝市

◆日時 5日(日)、19日(日)午前6時～7時30分
 ◆場所 えくほプラザ駐車場
 ◆日時 毎週日曜日前午7時～8時
 ◆場所 の川や駐車場
 ◆日時 18日(土)午前10時～正午頃
 ◆場所 さらやか銀行宮内支店付近
 ④・⑤南陽の朝市運営協議会(☎47-2376)

不動産無料相談会(予約制)

◆日時 8月22日(水)、9月19日(水)午後1時～3時
 ◆場所 宅地建物取引業協会南陽 宅地建物取引業協会南陽
 ④・⑤県宅地建物取引業協会南陽地区事務所(☎40-3880)

「やまがた縁結びたい」結婚相談会(無料)

◆日時 8月19日(日)午後1時～4時
 ◆場所 あこや会館(山形市)
 ◆対象 結婚を希望する方
 ◆定員 12人
 ◆申込方法 電話またはFAXで氏名、住所、電話番号を左記までお知らせください
 ◆申込締切 8月17日(金)
 ④・⑤やまがた出会いサポーターセンター事務所(☎023-615-8755・FAX 023-665-5498)

緊急手当講習会

突然のケガや病気が、いつどこで起きるか分かりません。その人の生命を救う社会復帰へ導くために、あなたが行う応急手当や救命処置が大きく役立ちます。
 受講を希望する方は、お気軽にお問い合わせください。
 ◆内容 心肺蘇生法、AEDの使い方、けがの応急手当等
 ◆講習時間 ▼普通救命講習会 3時間▼救命入門コース 90分
 ④・⑤南陽消防署(☎43-3500)

山形県は、男女共同参画・子育て推進企業を応援します

【やまがた企業イクボス同盟加盟企業募集】
 男女がともに家庭生活と仕事を両立できる社会の実現を目指し、県知事などが発起人となり「やまがた企業イクボス同盟」を設立しました。
 ◆「イクボス」とは
 部下のワーク・ライフ・バランスを考え、その人のキャリアと人生を応援しながら組織の業績と結果を出し、自らも仕事と私生活を楽しむことができる経営者や上司のことです。
 ◆加盟対象 県内に事業所を有し、同盟の趣旨に賛同する企業・団体等
 ※加盟企業同士での情報交換会など、さまざまなメリットがあります。

講座・催し

◆定員 先着25人程度
 ◆受講料 無料
 ※昼食は持参してください。
 ※研修後、希望者は「森の案内人」として登録でき、後日県より登録証を交付します。
 ④・⑤置賜総合支庁森林整備課(☎35-9053)

米沢検察審査協会会員等

米沢検察審査協会は、検察審査員、同補充員任期修了者の有志で組織された団体です。審査会制度を広く知ってもらうように制度周知のパンフレットを配布しています。また、裁判所での傍聴を経験しながら制度の普及発展を行っています。一緒にボランティア活動をしてみませんか。
 ④・⑤米沢検察審査協会・伊藤(☎43-4834)

「やまがた縁結びたい」結婚相談会(無料)

※予約は不要ですが、事前に連絡があれば、当日スムーズに対応できます。
 ④・⑤NPO法人から・ころセンター(☎21-6436・✉info@npo-karakoro.com)

子育て推進企業を応援します

※応募方法などは県HPをご覧ください。
 【山形いきいき子育て応援企業募集】
 県では、女性の活躍推進・家庭と仕事の両立支援等に積極的に取り組む企業を「山形いきいき子育て応援企業」として登録・認定し、奨励金などの交付によって支援を行っています。
 ※応募要件、応募方法、支援措置の内容など、詳しくは県HPをご覧ください。
 ④・⑤県子育て推進部若者活躍・男女共同参画課(☎023-630-2101)



| 8月 シェルターななようホール (文化会館) 情報 | | 木の音楽空間 | | ▽開館時間 午前9時～午後10時 | | ▽休館日 毎週月曜日(月曜日が祝日の場合はその翌日) | | ◎シェルターななようホール (☎40-1222) | |
|---------------------------|------|--|-----|------------------|-----------|--------------------------------|--|--------------------------|--|
| 日 | 曜日 | 催事名等 | 場所※ | 開催時間 | 対象・入場料 | 問合せ先 (主催者等) | | | |
| 1 | 水 | 「ワンピース音楽」リハーサル合宿 (7月16日～8月5日) | | | | シェルターななようホール (☎40-1222) | | | |
| 2 | 木 | | | | | | | | |
| 3 | 金 | | | | | | | | |
| 4 | 土 | | | | | | | | |
| 5 | 日 | | | | | | | | |
| 6 | 月 | 休館日 | | | | | | | |
| 7 | 火 | 1歳児健康相談 | 展示 | 9:15～12:00 | 受診該当幼児 | すこやか子育て課 (☎40-1691) | | | |
| | | ダンス練習 | 練2 | 18:00～21:00 | | アップキッズダンススクール (☎080-5741-4145) | | | |
| | | 保護者のための就職ガイダンス | 練1 | 19:00～20:30 | | (株)マイナビ (☎022-213-8019) | | | |
| 8 | 水 | 3歳児健康診査 | 展示 | 13:00～16:00 | 受診該当幼児 | すこやか子育て課 (☎40-1691) | | | |
| 9 | 木 | お仕事相談会 | 会2 | 13:00～16:00 | | (株)マイセルフ (☎40-8860) | | | |
| 10 | 金 | 12/1「天使のおくりもの 聖なるクリスマス」コンサートチケット市民先行販売(～17日) | 窓口 | 9:00～ | 市民・3,600円 | シェルターななようホール (☎40-1222) | | | |
| | | 講座「なぜ生きるに学ぶ」 | 会1 | 10:00～15:30 | | 親鸞聖人に学ぶ会 (☎023-688-7166) | | | |
| | | バンド練習 | 練1 | 19:00～22:00 | | 市バンド連絡協議会 (☎43-4812) | | | |
| 11 | 土(祝) | ドレミファ・ドもっす!!!「ギターサークル」初心者吟詠講座(詩吟教室) | 練1 | 17:30～19:30 | | ドレミファ・ドもっす!!! | | | |
| | | 9/29「Little Glee Monsterコンサート」チケット一般販売開始 | 会1 | 19:00～21:00 | 無料 | 虎鷹吟詠会中川耕心塾 (☎43-3804) | | | |
| 12 | 日 | フラダンス練習 | 窓口 | 10:00～ | 6,980円 | シェルターななようホール (☎40-1222) | | | |
| | | | 練1 | 19:00～21:00 | | ハイビスカスフラ愛好会 (☎43-3651) | | | |
| 13 | 月 | 休館日 | | | | | | | |
| 14 | 火 | | | | | | | | |
| 15 | 水 | | | | | | | | |
| 16 | 木 | | | | | | | | |
| 17 | 金 | 講座「なぜ生きるに学ぶ」 | 会1 | 10:00～15:30 | | 親鸞聖人に学ぶ会 (☎023-688-7166) | | | |
| | | 夏の振袖フェア 南陽 | 和室 | 14:00～20:00 | | 振袖いちばん館 (☎023-647-8211) | | | |
| 18 | 土 | 2019/1/20「MISIAコンサート」チケット市民先行販売(～24日) | 窓口 | 9:00～ | 市民・8,800円 | シェルターななようホール (☎40-1222) | | | |
| | | 12/1「天使のおくりもの 聖なるクリスマス」コンサートチケット一般販売開始 | 窓口 | 10:00～ | 3,600円 | シェルターななようホール (☎40-1222) | | | |
| | | リフォーム相談会(～19日) | 展示 | 10:00～16:00 | | 住友不動産(株) (☎023-647-8155) | | | |
| | | 夏の振袖フェア 南陽 | 和室 | 10:00～19:00 | | 振袖いちばん館 (☎023-647-8211) | | | |
| | | ドレミファ・ドもっす!!!「ギターサークル」 | 練1 | 17:30～19:30 | | ドレミファ・ドもっす!!! | | | |
| 19 | 日 | 夏の振袖フェア 南陽 | 和室 | 10:00～18:00 | | 振袖いちばん館 (☎023-647-8211) | | | |
| 20 | 月 | 休館日 | | | | | | | |
| 21 | 火 | バンド練習 | 練1 | 19:00～22:00 | | 市バンド連絡協議会 (☎43-4812) | | | |
| | | ダンス練習 | 練2 | 19:00～21:00 | | アップキッズダンススクール | | | |
| 22 | 水 | | | | | | | | |
| 23 | 木 | 健康まちづくりイベント | 練1 | 10:00～16:30 | | カーブス南陽長岡 (☎50-1080) | | | |
| | | 1歳6か月児健康診査・歯科相談 | 展示 | 13:20～16:00 | 受診該当幼児 | すこやか子育て課 (☎40-1691) | | | |
| 24 | 金 | 須田眞美子ピアノセミナー(～25日) | 小ホ | 10:00～19:30 | | おおはざましゅこ (☎090-1933-6390) | | | |
| 25 | 土 | 10/20「ディズニー・オン・クラシック」チケット一般販売開始 | 窓口 | 10:00～ | S席8,300円 | シェルターななようホール (☎40-1222) | | | |
| | | 今井美樹CONCERT TOUR 2018 "Sky" | 大ホ | 開演17:00(開場16:30) | ※チケット完売 | シェルターななようホール (☎40-1222) | | | |
| 26 | 日 | ヤングアメリカンズワークショップ説明会 | 練1 | 16:00～17:00 | | ヤングアメリカンズ山形 (☎090-3531-3712) | | | |
| | | フラダンス練習 | 練1 | 19:00～21:00 | | ハイビスカスフラ愛好会 (☎43-3651) | | | |
| 27 | 月 | 休館日 | | | | | | | |
| 28 | 火 | 2歳児歯っぴー教室 | 展示 | 9:15～12:00 | 受診該当幼児 | すこやか子育て課 (☎40-1691) | | | |
| | | バンド練習 | 練1 | 19:00～22:00 | | 市バンド連絡協議会 (☎43-4812) | | | |
| | | ダンス練習 | 練2 | 19:00～21:00 | | アップキッズダンススクール | | | |
| 29 | 水 | | | | | | | | |
| 30 | 木 | お仕事相談会 | 会2 | 13:00～16:00 | | (株)マイセルフ (☎40-8860) | | | |
| | | 初心者吟詠講座(詩吟教室) | 会1 | 19:00～21:00 | 無料 | 虎鷹吟詠会中川耕心塾 (☎43-3804) | | | |
| 31 | 金 | 平成30年度合同芸術教室 | 大ホ | 13:15～15:30 | | 県立長井工業高等学校 (☎0238-64-1662) | | | |

(注)掲載内容は7月23日現在のものであり、変更になる場合がありますので、詳細は主催者等に問い合わせください。

今月の表紙



夏、真っ盛り
南陽市民プールオープン

7月2日(月)から市民プールがオープンしています。7月9日(月)には、赤湯ふたば保育園の年中・年長児約90人が訪れました。

この日は、気温が30度近くまで上昇し、絶好のプール日和となりました。園児たちは、「冷たくて気持ち良い」と笑顔を見せながら、バタ足をしたり、水をかけ合ったり、潜ってみたりと大はしゃぎ。暑さを吹き飛ばすかのようになり、水しぶきを上げながら楽しんでいました。

市民プールは8月31日(金)(13日(月)を除く)までオープンしています。まだまだ続く暑い夏。気軽に利用できる市民プールで、この夏を快適に過ごしてみたいかがですか。