



別記様式6号(第5条関係)
政務活動費収支報告

令和 5 年 3 月 31 日

南陽市議会議長 船山 利美 殿

会派名 真政会
経理責任者名 高橋 一 郎

令和 4 年度政務活動費収支報告について

南陽市議会政務活動費の交付に関する条例第7条第1項に基づき、別紙のとおり
令和 4 年度政務活動費収支報告書を提出します。

令和4年度政務活動費収支報告書

会 派 名 真政会

1 収 入
政務活動費 360,000 円

2 支 出

(単位：円)

項 目	金 額	備 考
調査研究費	163,240	令和5年2月2日～3日実施 神奈川県 茅ヶ崎市、藤沢市、平塚市視察 ○行政視察旅費 136,540 円 ○行政視察宿泊費 21,900 円 ○行政視察お土産代 4,800 円
研修費		
広報費	102,987	○会派報告書印刷費
広聴費		
要請・陳情活動費		
会議費		
資料作成費		
資料購入費	8,180	○書籍購入費
人件費		
事務所費		

3 残 額 85,593 円

(注) 備考欄には、主たる支出の内訳を記載する

支 出 内 訳 書

支出項目		年月日	内容	債権者	金額(円)	領収書
①	調査研究費	1 令和5年 2/2～3	会派視察時 交通費	JTBプラネット	136,540	原本添付
2	研修費	2 令和5年 2/2～3	会派視察時 宿泊費	東横INN湘南 茅ヶ崎駅北口	21,900	原本添付
3	広報費	3 令和5年 2/2～3	会派視察時 お土産代(お菓子)	菓匠 萬菊屋	4,800	原本添付 2カ所分
4	広聴費					
5	要請・陳情 活動費					
6	会議費					
7	資料作成費					
8	資料購入費					
9	人件費					
10	事務所費					
		計			163,240	

領収証 RECEIPT



No. 001207

南陽市議会
真政会 様

ジェイティービー総合提携店(代理業)
JTBプラネット米沢店

(株式会社 プラネット)
代表取締役 佐々木 俊
〒992-0012 山形県米沢市金池6-5-30
TEL:0238-22-5411



令和
~~平成~~ 5年1月27日

下記の金額正に領収いたしました。

¥136,540.-

但し 2/6~ 会派 行政視察
代金として

出納責任者	取扱者

領収者印の無いもの及び金額訂正のもの並びに
複写記入式でないものは無効です。



No. 4491382

領 収 証

客室番号 201, 202, 204

真政会 様

¥21,900.-

但し ご宿泊代・駐車代・宿泊税・その他 料金として
2023年 2月 2日 上記正に領収いたしました

現金 カード その他

内 訳 3/2 入3等1人

収 入
印 紙

税抜金額
消費税額(%)
宿泊税額

〒253-0041 神奈川県茅ヶ崎市茅ヶ崎1丁目2-53
東横INN湘南茅ヶ崎駅北口
TEL 0467-86-1044 FAX 0467-86-1047



2019.6

領 収 書

真政会 様

No. 000001-2691-

2023年02月01日

¥4,800.-

消費税 円を含む。

但し、 として上記正に領収いたしました。

菓匠 萬菊屋

山形県南陽市若狭郷屋728-1
TEL 0238-43-2066



※財布等にはさんで保管置く場合は、
印刷面を内側に折り保管をお願いいたします。

令和 5年 1月 26日

南陽市議会
真政会様

JTBプラネット 米沢店
山形県米沢市金池 6-5-30
TEL:0238-22-5411
担当: 佐々木 俊



ご旅行代金・請求内訳書

「会派・行政視察」 2/2(木)~3(金)

(3名様)

No.	項目	摘要	単価	人員	JTB合計	別精算
1.				3		
2.	現地交通費	・ 小型タクシー (1日間)			61,000	
3.	JR券代	・ 赤湯→東京→茅ヶ崎 ・ 鎌倉→東京→赤湯	11,800 11,780	3 3	35,400 35,340	
4.	入場料	・ 現地支払い				
5.	傷害保険	・ 国内旅行傷害保険 (任意)	500	3	1,500	
6.	取扱料金	・ 旅行業務取扱料金	1,100	3	3,300	
	合計金額	(消費税込み)			136,540	0
					A	B

*ご参考

旅行費用合計 (A)	136,540	3	45,513	0
------------	---------	---	--------	---

お1人あたり

*ご旅行代金 (A) は、ご出発前にお支払いいただきますよう、お願いいたします。

南陽市議会「真政会」様 / 会派行政視察

(ご日程案-③)

JTBプラネット

2023.01.18

日付	スケジュール				
令和 5年 2/2 (木)	<p style="text-align: center;">08:25 発 → 10:48 着 / 11:07 発 → 12:01 着 / 12:30 ~ 13:30</p> <p style="text-align: center;">赤湯駅 ++++++ 東京駅 ++++++ 茅ヶ崎 …… 茅ヶ崎 (昼食)</p> <p style="text-align: center;">つばさ128号 東海道線 (自由席)</p> <p style="text-align: center;">14:00 ~ 15:30 16:00</p> <p style="text-align: center;">行政視察「茅ヶ崎市議会」 ===== 茅ヶ崎 <泊></p> <table style="width: 100%; border: none;"> <tr> <td style="border: none;">夕食 : -</td> <td style="border: none;">宿泊 : 茅ヶ崎</td> </tr> <tr> <td style="border: none;">朝食 : -</td> <td style="border: none;">「東横イン茅ヶ崎」 (お客手配)</td> </tr> </table>	夕食 : -	宿泊 : 茅ヶ崎	朝食 : -	「東横イン茅ヶ崎」 (お客手配)
夕食 : -	宿泊 : 茅ヶ崎				
朝食 : -	「東横イン茅ヶ崎」 (お客手配)				
2/3 (金)	<p style="text-align: center;">08:30 09:00 ~ 15:00</p> <p style="text-align: center;">茅ヶ崎 ===== 鎌倉湘南エリア、周辺視察 (昼食) =====</p> <p style="text-align: center;">貸切タクシー</p> <p style="text-align: center;">15:30 / 15:42 発 → 16:35 着 / 17:00 発 → 19:22 着</p> <p style="text-align: center;">===== 鎌倉駅 ++++++ 東京駅 ++++++ 赤湯駅</p> <p style="text-align: center;">横須賀線 (自由席) つばさ149号</p>				

(注) 交通事情等により時間が変わることがあります。あらかじめご了承ください。

* 山形新幹線は全席指定です。 お時間の変更は出来ませんので、予めご了承ください。

* タクシー会社は営業区域が鎌倉市限定の為、鎌倉市からの出発 (又は到着) が必要です。

(上記日程案の場合、ホテルが鎌倉ですので、見学地は自由に選べます)

支 出 内 訳 書

支出項目		年月日	内容	債権者	金額(円)	領収書
1	調査研究費	1 令和5年 3月31日	市政報告	宮内印刷	102,987	原本添付 (117,700円の内102,987円該当) ※一部分(顔写真・プロフィール・議員自身のPR等)1/8を除算
2	研修費					
③	広報費					
4	広聴費					
5	要請・陳情 活動費					
6	会議費					
7	資料作成費					
8	資料購入費					
9	人件費					
10	事務所費					
		計			102,987	

領 収 証 真 政 会 様 No. _____

金額

¥	1	1	7	7	0	0	-
---	---	---	---	---	---	---	---

内 訳
 現 金
 小 切 手 /
 手 形 /

但 広 報 誌 印 刷 代 以 下
 R 5 年 3 月 31 日 上 記 正 に 領 収 いた しま した

消費税額等(%)
 消費税額等(%)

MO 宮内印刷
 渋谷 尚 蔵
 〒992-0472 山形県南陽市宮内2872-7
 TEL.0238-47-2446 FAX.0238-47-2989
 登録番号



高橋一郎

令和5年3月定例会
予算特別委員会 主な質疑

「四季南陽」は進捗しているのか。

Q 代表の交通事故違反報道もあり、世間では様々な心配がされているが、進捗状況は。

A 今秋のリニューアルオープン予定に変更はないと思うが、まだ公表できる段階にない。公表できる状況になれば議員、市民の皆様にも説明する。

Q 温泉施設は存続すると市長は公言したが、計画変更について市民への説明は。

A 四季南陽側と確認しながらしっかり考えて、対応する。



Q 特に、サウナは全く代替がなく設置要望も多いがどうするのか。
A 民設民営の選択肢もある。様々な方との連携を通じ希望がかなえられるよう努力する。

廃止浴場等の跡地利用

Q どうする！あづま湯、とわの湯、いこいの家の跡地利用。

A 土地・建物とも市所有は、いこいの家。あづま湯、とわの湯の建物は赤湯財産区のもの。解体または建物が活用できるか検討するため、今回の予算では資産価値積算の委託料を計上している。

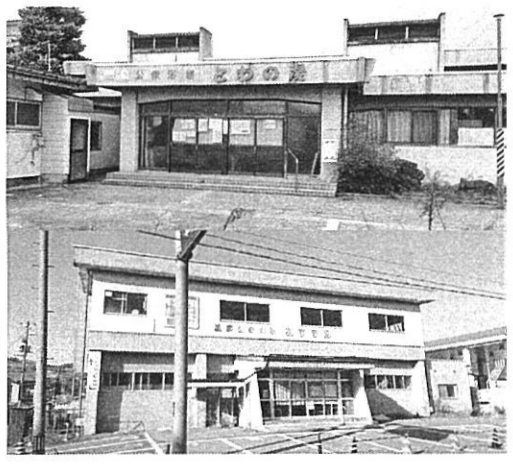

一般質問

Q お年寄り等のより良き交通手段として、オンデマンド型タクシー導入をできないか。
A 一人世帯の高齢者に限らず高齢者の移動手段の確保は喫緊の課題です。自家用車運転免許証を返納したいがタクシー代を考えると躊躇するという声が多く聞かれます。

また、現行の地域公共交通の利用状況や利用できていない地域などの現状を鑑み、市民ファーストの観点から以下のように入換する時期と思いますが市長の考えは。

① 現行バス3路線の利用状況及び満足度は。

〈市長〉 令和3年度北部地区連絡バス（以下地区名）は平日5往復、第2、第4を除く土曜日は4往復で年間乗車人数（以下人数）は7896人。中川地区は平日3・5往復、4125人。西部地区は平日5・5往復4457人。満足度調査はしていないが、各路線の協議会が利用者の声を反映する機会であり、近年はフリー区間の設定やバス停の新設、名称変更を実施した。② 現行おきタクの利用状況及び満足度は。

満足度は。

〈市長〉 令和3年度人数は2559人、今年度は令和5年1月末時点で2899人、前年度を上回っている。平成30年度実証実験終了後のアンケートでは回答者の92・3%が今後も使いたいと答え、令和3年2月では「おきタクの利用により外出が増えた」などの好意的な声が多数あった。一方で前日予約の緩和や乗降場所の追加等のご意見もあり、実施主体の沖郷地区地域公共交通運行協議会がタクシー事業者と協議しながら改善を図っていると聞いている。

③ 3路線バスとおきタクの本市の支出額は。

〈市長〉 令和4年度予算額は3路線が2285万5千円、おきタクが300万円。

④ 市民の声を聞いて、3路線バス運行やおきタクも見直しして、オンデマンド型タクシーに移行を。〈市長〉 市内全域でドアツードアの便利な公共交通を導入するには持続可能であるか、バスやタクシー事業者のご理解やご協力を得られるかなど課題がある。各地区の特性や交通事情にあったものを検討する。

議会活動報告

第1号

令和5年3月25日発行
発行責任者/片平志朗

真政会

南陽市議会

「あいさつ」

真政会は3名の議員で令和4年4月に発足しました。会派は共通の政策目標を掲げて協力して市民の声にこたえて行こうとするグループです。

令和4年はロシアのウクライナへの侵略戦争にはじまり、コロナ感染の第7波、8波による医療逼迫や経済活動の停滞など、私達の生活に大きな打撃を与える激動の年でもありました。その間、本市においても、国からの新型コロナウイルス感染症対応地方創生臨時交付金などを活用して、第一弾から二十弾まで、様々な経済対策を議会でも可決して実施してきました。その総額は14億3千万余りに及びます。

この3月よりマスク着用は自己判断に委ねられ、また5月連休明けからは、感染症法の位置づけが二類から五類に引き下げられるなど、これまでの日常生活が少しずつ取り戻されつつあります。しかしながら、コロナウイルスが絶滅したわけではありません。お互いに注意を怠らないようにマスクの脱着にメリハリを付けて生活したいものです。3人の少数の会派ではありますが、皆様の声に応えるべく頑張っておりますので、ご指導のほど宜しくお願い申し上げます。

会派会長 片平 志朗

片平志朗



南陽市宮内
昭和27年生（4期目）

私の好きな言葉
私達にできることは小さな事を大きな愛をもってすることです。（マザーテレサ）
連合婦人会会長、消費者の会会長、商工会女性部などの活動。趣味はダンススポーツ・菊作り。（菊花会に入会菊まつりを盛り上げたい）

板垣致江子



南陽市宮内和泉二区
昭和27年生（5期目）

赤湯小、赤湯中、米沢商業高卒。昭和49年山形県職員採用、平成20年退職。桐塚で妻と母と3人暮らし。県外に孫5人。

高橋一郎



南陽市桐塚
昭和31年生（3期目）

赤湯小、赤湯中、米沢商業高卒。昭和49年山形県職員採用、平成20年退職。桐塚で妻と母と3人暮らし。県外に孫5人。

私達の政策目標

- 一. 日本国憲法の国民主権、基本的人権の尊重と平和主義を守ります
- 二. 市民、特に弱者視点に立った政策の提言を行います
- 三. 持続可能な共生社会SDGsを推進します
- 四. 原発を使わない脱炭素社会の実現を目指します
- 五. 市民本位、産業振興、教育等についての政策の提言を行います

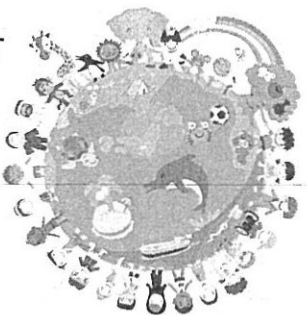

片平志朗

3月定例会 一般質問

郡山堤池の環境浄化活動について

◎赤湯西駅前の緑地公園にある郡山堤の環境浄化の取組みの検証と今後の課題について
 南陽環境ネットワークの会員は行政と協働し、EM（有用微生物群）を活用して、2018～2022年の五年間に渡り、悪臭対策、水質改善に向けて取り組んでこられた。その結果、悪臭、水質共に大幅に改善された。活動の評価と検証はどのようになされたのか（五年間の取組み報告書配布する）



月1回の環境浄化活動の様子

〈市長〉 南陽環境ネットワークの会員の皆様に、2018から五年に渡り、悪臭対策や水質改善に向けた活動を実施して頂いた市としては令和三年度は、湖面のヒシとヘドロの除去を実施した。また、2018年から5月と10月の年2回、水質検査を実施しており、その結果、水質も徐々に改善されている。

◎今後の課題や方向性をどのように考えているのか。

〈市長〉 令和五年度については、日常の維持管理とともに、引き続き水質検査を実施し、検査結果の推移を見ながら、今後の課題や対策、方向性について検討していく。

◎今年二月に沖郷公民館を通じて、池の近隣住民に対してアンケートを実施していただいた。



板垣致江子

3月定例会 一般質問

南陽市に魅力ある物産館を

◎以前から要望されている「市民が頑張って生産・製造している魅力ある物産を一堂で販売できる場所」がない。南陽市に來られた方が米沢市や上山市などにお土産を買って行ってしまう現実です。そうではなく、ここ南陽市で豊かな品々を求められる物産館が今こそ必要と考えられるが。

〈市長〉 物産の販売や観光をはじめ、様々な情報発信には有益な施設と捉えているが、行政での経営は不採算のリスクが大きいと判断している。今後関係団体と情報交換を行いながら民間事業者による整備計画などには協力していく。

◎道の駅的な物産館がないのは南陽市だけ。観光に來られる方の楽しみは買い物にもある。また、生産者も市民も物産館を期待している。

◎今後の課題や方向性をどのように考えているのか。

〈市長〉 令和五年度については、日常の維持管理とともに、引き続き水質検査を実施し、検査結果の推移を見ながら、今後の課題や対策、方向性について検討していく。

◎今年二月に沖郷公民館を通じて、池の近隣住民に対してアンケートを実施していただいた。



南陽市の偉人 「刀工 水心子正秀」

◎烏帽子山八幡宮に顕彰碑のある「刀工 水心子正秀」は「刀剣乱舞」のゲームやアニメに登場し若者たちや刀剣ファンに関心を持たれている。観光面でも宣伝などの取り組みは。

〈市長〉 水心子正秀の活用は南陽市を訪れるきっかけになる。情報を収集しPR等について研究していく。



「親なき後」の支援

◎障害のある方の「親なき後」を見据えての地域生活支援拠点の整備はどの様な仕組みか。

〈市長〉 国の第6期障害福祉計画の基本方針では、令和5年度末までに確保することが盛り込まれている。本市では既存の事業所等が提供可能な機能をつなぐ「面的整備型」を目指す。当事者や不安を抱く家族のニーズを優先し「体験の機会・場の提供」と併せて、相談支援や短期入所の事業所と協議していく。

その結果、以前と比べて悪臭が無くなったが七割、今後もこのような環境保全活動を継続して欲しいと回答された方が七割に上った。また、住民が気軽に立ち寄れる憩いの場にして欲しいと提言が寄せられた。

西駅前の緑地公園は山形新幹線開業と合せて整備され、三十年余りが経過しているもので、ベンチ等が破損している。また休憩できるあずま屋等もない。今後、環境保全と合せて、地区住民の声に応えていただくことを要望する。

六角町富貴田線、道路整備が始まる

県道米沢・南陽・白鷹線（錦町通り）と交差し、南陽高校北側に抜ける道路整備事業が今年度から本格スタートします。この道路は昭和52年に都市計画道路として認定されましたが、住宅の移転が必要な区間であり、多額の工事費用がかかるために遅々として進みませんでした。

令和5年度は用地買収を行い、6年度から工事を進め、7年度中には供用開始する計画です。総工事費は4億5千万余り。（用地取得費含む）

予算委員会質疑

◎子どもの居場所運営の委託先はANPO法人置賜ひまわり会を予定。宮内地区のみんなの居場所「にじ」で安定的な運営を図る。

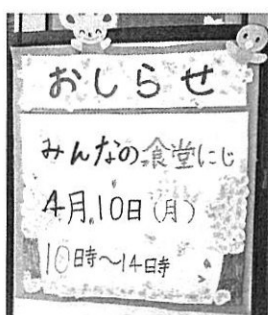

子どもたち手作りの案内板

◎太陽光発電の設置補助金が100万円では少ない。平均1戸10万円位だと10戸ほどの想定か。

◎少額だが設置費用を少しでも抑えられればと。

◎設置費用も安くなっている。市民への啓蒙は。

◎太陽光パネルは地球温暖化対策に有効な手段。

◎補助を受けた方の声を聞きながら広報を行っていく。

◎県では、食物繊維からビタミン類、酸化物質や血糖上昇を抑制するなど、豊富で高い機能性を持つ米の米粉の消費拡大を目指している。本市の学校給食での米粉の利用促進状況と取り組みは。

◎学校給食栄養摂取基準に基づく

宮内公民館の建て替え本格始動

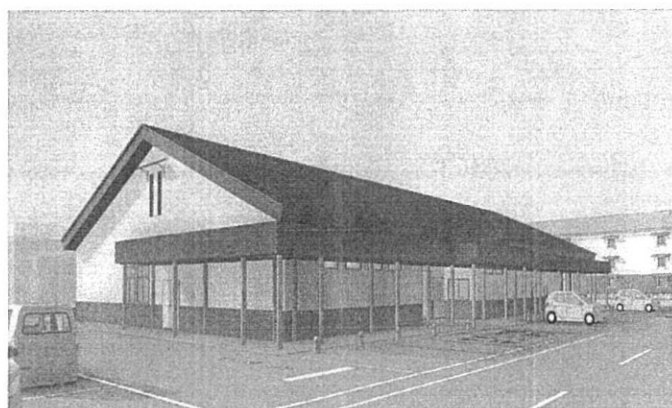

新しい宮内地区交流センターの完成予想図

宮内地区住民の長年の念願でありました宮内公民館の建て替えが本格的に始動します。今の公民館は昭和35年に宮内町庁舎として建てられ、築62年が経過し耐震性が問題でした。建設される場所は現在の「蔵楽」の敷地南側で、木造平屋建て1000㎡。総工事は約9億円（用地取得費含む）。令和5年度～6年度にかけ工事、令和6年度中完成の計画です。新しい公民館はコミュニティセンターとしての機能や避難所としても利用されます。

献立にする必要があり、その中に米粉を重点的に組み込むことができるか引き続き研究する。また、県の補助による給食地産地消推進事業費で地元食材を積極的に活用するように学校に支援している。

南陽川西おやこ劇場 43年間ありがとうございました。

「子ども達に生の舞台で感動の体験を！豊かな心を育てよう！」と昭和54年より活動を続けてきた親子劇場でしたが、令和4年11月5日の162回例会「たかはしべん 未来へつなぐ歌コンサート」を最後に幕を閉じました。皆さんに愛され、たくさんの方の舞台を届けて来ましたが、子ども達の施設も増え、環境も変わり、親子劇場の役割を終える時期が来たと判断しました。これまでの活動を支えてくださった皆様から感謝いたします。



支 出 内 訳 書

支出項目		年月日	内容	債権者	金額(円)	領収書
1	調査研究費	1 令和5年3月8日	書籍購入費	株式会社 中央文化社	8,180	原本添付
2	研 修 費					
3	広 報 費					
4	広 聴 費					
5	要請・陳情 活 動 費					
6	会 議 費					
7	資料作成費					
⑧	資料購入費					
9	人 件 費					
10	事務所費					
		計			8,180	



領 収 証



真政会

片平 志朗

様

R-146,T-16,Q-142

令和 5 年 3 月 8 日



¥ 8,180

但し 書籍「広報で差がつく議会力」「議員に役立つ 地方創生アイデアブック」
「条例を作る・活かす」
上記の金額正に領収いたしました



株式会社 中央文化社

東京都千代田区一番町25全国町村議員会館
〒102-0082 電話 03(3264) 2 4 5 7(直)

